

Usine de M. De Wulf, rue Démosthène 211 à Bruxelles, 1917. Détail.  
Photographie récente.

Charles  
**RIFFLART**

(1881-1970)

Né à Saint-Gilles (Bruxelles), le 3 octobre 1881.

Charles Riffart a suivi les cours d'architecture à l'Académie des Beaux-Arts de Bruxelles. La première réalisation qu'on lui connaisse est une usine édifée en 1917 à Anderlecht, fortement influencée par l'Ecole d'Amsterdam. En 1931, il construit le groupe scolaire de la rue Fierlant à Forest (Bruxelles). Après la seconde guerre, il se consacre essentiellement à la réalisation d'immeubles à appartements et de maisons particulières.  
Décédé à Bruxelles en novembre 1970.

*Les archives de l'architecte Riffart concernent presque exclusivement son activité d'après-guerre. Les documents se présentent sous forme de plans d'exécution, généralement dessinés à l'encre de Chine ou à la mine de plomb sur papier calque.*

*Fonds en cours de classement.*

*Date d'entrée : 1977.*

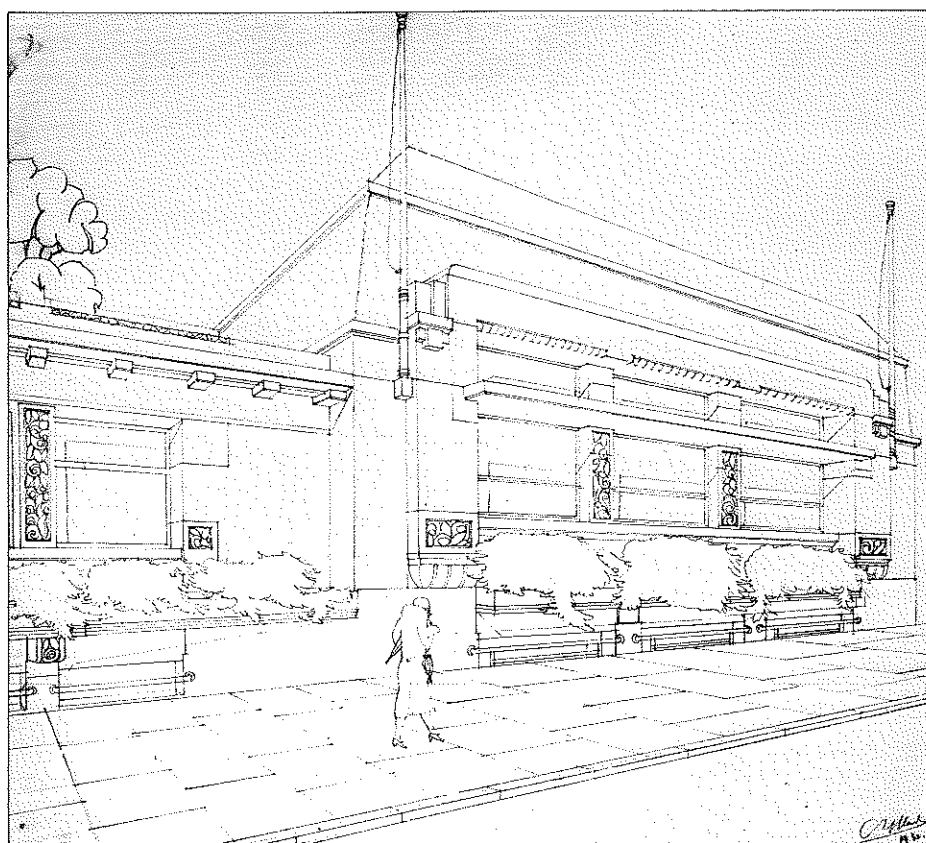

Groupe scolaire, rue Fierlant à Bruxelles, 1931.  
Crayon noir sur papier calque. 530 x 530.

PROJETS ET REALISATIONS

- |      |                          |   |                          |   |   |
|------|--------------------------|---|--------------------------|---|---|
| 1931 | <input type="checkbox"/> | Groupe scolaire, rue Fierlant à Bruxelles.  | <input type="checkbox"/> | Immeuble pour MM. Van den Berghe, avenue Cambier à Bruxelles.   |   |
| 1945 | <input type="checkbox"/> | Transformations pour la société « Tuyauterie et Construction » rue de la Blanchisserie 43 à Bruxelles.  | <input type="checkbox"/> | Reconstruction d'une villa pour M. J. Thielemans, route de Dinant à Rivière-sur-Meuse.                            |   |
| 1950 | <input type="checkbox"/> | Bassin de natation, rue Berthelot à Bruxelles.  | <input type="checkbox"/> | Extension de la société « Les Documents Multiples », rue Vanderlinden; clicherie, magasins et ateliers, logement. |   |
| 1951 | <input type="checkbox"/> | Réurbanisation d'un îlot détruit au cours de la seconde guerre, reconstruction de l'auberge des Vieux Cèdres, aménagement de terrains de sports et parkings et projet de piscine pour la ville d'Enghien. | 1957                     | <input type="checkbox"/>  | Maison de M. C. Christiaens, avenue Stuart Merill 30 à Bruxelles.   |
| 1952 | <input type="checkbox"/> | Agrandissement de la villa de M. F. Spirlet à Ophain.   | 1958                     | <input type="checkbox"/>  | Construction de bureaux, d'ateliers et de dépôts pour la société « Panélectric Co » (M. Chklar), avenue de la Couronne 476 à 482 à Bruxelles. |
| 1953 | <input type="checkbox"/> | Transformations pour la firme « Publiciné », rue du Canal 13 à Bruxelles.   | <input type="checkbox"/> | Transformation de la villa de M. G. Van den Berghe, avenue des Erables 12 à Rhode Saint Genèse.                   |   |
|      | <input type="checkbox"/> | Transformation d'une villa et aménagement d'une terrasse pour M. R. Stora à La Hulpe.   | 1960                     | <input type="checkbox"/>  | Immeuble pour la société « Terabatim », angle du boulevard Lambermont et de la rue des Pensées à Bruxelles.                                   |
| 1954 | <input type="checkbox"/> | Avant-projet de villa pour M. Th. Seymons, route de Nivelles à Baulers.   |                          |   |   |
| 1955 | <input type="checkbox"/> | Maison de MM. A. et G. Van den Berghe, avenue Cambier 135 à Bruxelles.  |                          |   |   |